Kazimierz Kirejczyk

NASZ PATRON

Życie i działalność sławnego pedagoga

„Patrzył i widział,
Słuchał i słyszał...
Takim był ."

W SKRÓCIE

- Kazimierz Kirejczyk urodził się 16 lipca 1910 roku we wsi Rudawce(województwo podlaskie).

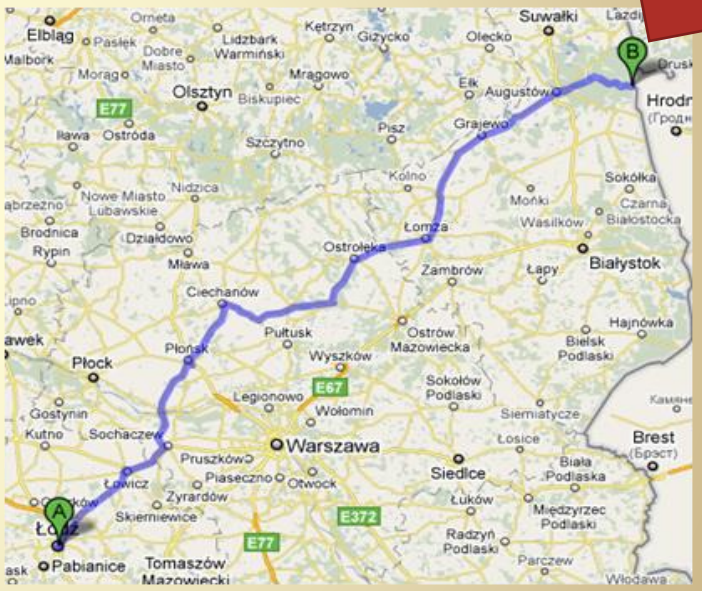

- Pochodził z rodziny chłopskiej - rodzice jego byli rolnikami.

- Miał jedną siostrę i trzech braci.

WYKSZTAŁCENIE

- 1929 roku ukończył Seminarium Nauczycielskie.

- Uzyskawszy zgodę w 1932 roku wyjechał na studia do Warszawy.

- Równocześnie studiował na Wydziale Pedagogicznym Wolnej Wszechnicy Polskiej i w Państwowym Instytucie Pedagogiki Specjalnej.

- Prace magisterską obronił przed Radą Wydziału Pedagogicznego w 1938 roku i uzyskał stopień magistra filozofii.

WYKSZTAŁCENIE

- W 1937 roku zdał gimnazjalny egzamin dojrzałości wobec Państwowej Komisji Egzaminacyjnej w Wilnie.

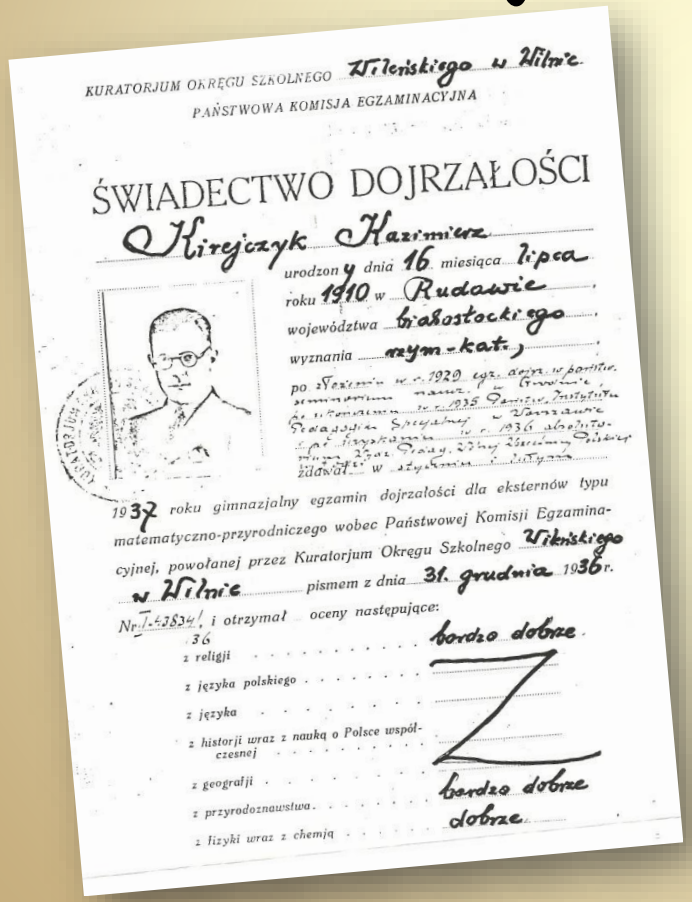

KURATORJUM OKRĘGU SZKOLNEGO Wileńskiego w Wilnie
PAŃSTWOWA KOMISJA EGZAMINACYJNA

ŚWIADECTWO DOJRZAŁOŚCI

Kirejczyk Kazimierz urodzony dnia 16 miesiąca lipca roku 1910 w Rudawie województwa białostockiego wyznania rzym.-kat.,

po zdaniu w r. 1929 egz. dojr. w państw. gimnazjum nauc. i wychowawczem w Grodnie, ukończeniu w r. 1935 Gminnego Instytutu Rolniczego w Warnawie, Redakcja Specjalnej w r. 1936 ukończeniu Szkoły Rzeźby Zdobniczej w Wilnie, zdał w sierpniu 1936 egzamin dojrzałości w szybkim trybie

1937 roku gimnazjalny egzamin dojrzałości dla eksternów typu matematyczno-przyrodniczego wobec Państwowej Komisji Egzaminacyjnej, powołanej przez Kuratorjum Okręgu Szkolnego Wileńskiego w Wilnie pismem z dnia 31. grudnia 1936 r. Nr. 7.43834/36 i otrzymał oceny następujące:

z religji . . . . . bardzo dobrze
z języka polskiego . . . . . Z
z języka . . . . . .
z historji wraz z nauką o Polsce współczesnej . . . . . .
z geografji . . . . . bardzo dobrze
z przyrodoznawstwa . . . . . dobrze
z fizyki wraz z chemją . . . . . .

z matematyki . . . . . .
z propedeutyki filozofji . . . . . Z
z rysunku . . . . . .

Poza tem na podstawie świadectw szkolnych został zwolniony od egzaminów z języka polskiego, z języka francuskiego z historji wraz z nauką o Polsce współcz., z geografji, z matematyki, z propedeutyki filozofji, z rysunku.

Państwowa Komisja Egzaminacyjna uznała Kazimierza Kirejczyka za dojrzałego do studjów wyższych i wydaje mu niniejsze świadectwo.

W Wilnie dnia 10 lutego 1937 roku.

Nr 2154

PRZEWODNICZĄCY PAŃSTWOWEJ KOMISJI EGZAMINACYJNEJ
Zerbuki Zdzisław

CZŁONKOWIE PAŃSTWOWEJ KOMISJI EGZAMINACYJNEJ:
Zerebecka
M. Łazarowicz

DOKTORAT I HABILITACJA

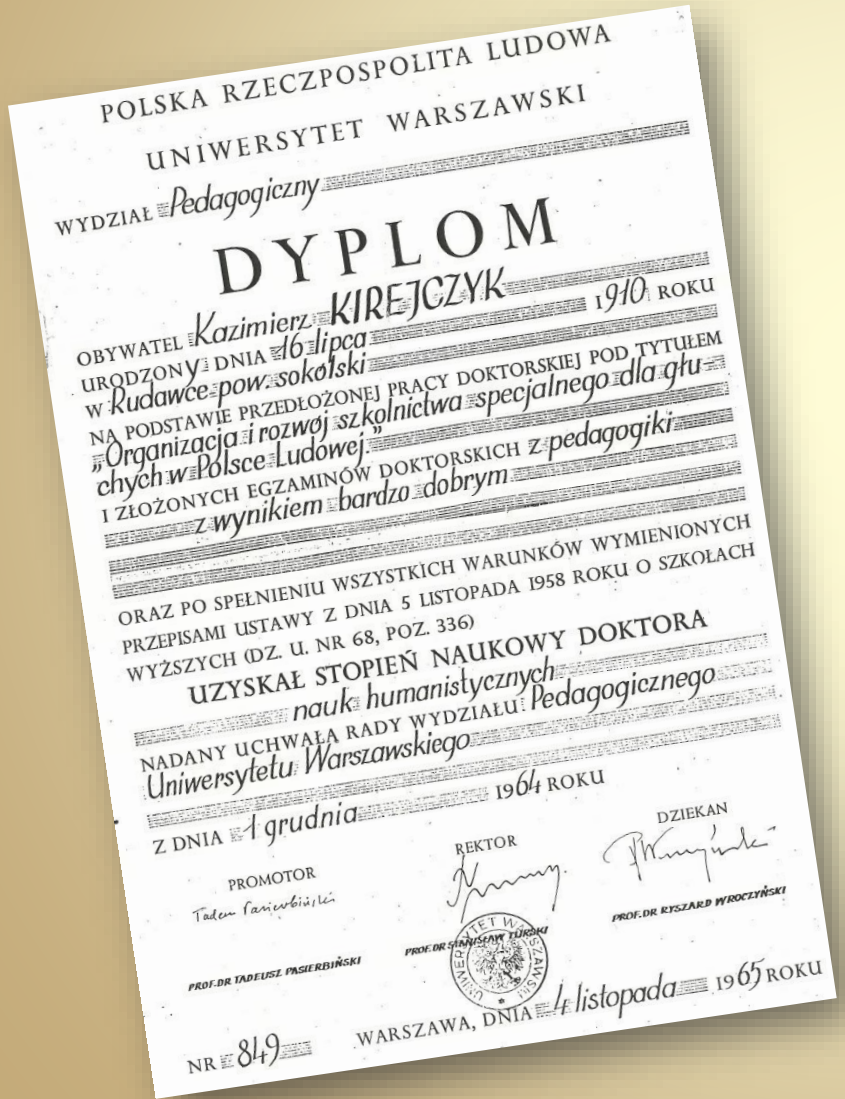

POLSKA RZECZPOSPOLITA LUDOWA

UNIWERSYTET WARSZAWSKI

WYDZIAŁ Pedagogiczny

DYPLOM

OBYWATEL Kazimierz KIREJCZYK 1910 ROKU

URODZONY DNIA 16 lipca

W Rudawce pow. sokolski

NA PODSTAWIE PRZEDŁOŻONEJ PRACY DOKTORSKIEJ POD TYTUŁEM

„Organizacja i rozwój szkolnictwa specjalnego dla głu-

chych w Polsce Ludowej"

I ZŁOŻONYCH EGZAMINÓW DOKTORSKICH Z pedagogiki

z wynikiem bardzo dobrym

ORAZ PO SPEŁNIENIU WSZYSTKICH WARUNKÓW WYMIENIONYCH

PRZEPISAMI USTAWY Z DNIA 5 LISTOPADA 1958 ROKU O SZKOŁACH

WYŻSZYCH (DZ. U. NR 68, POZ. 336)

UZYSKAŁ STOPIEŃ NAUKOWY DOKTORA

nauk humanistycznych

NADANY UCHWAŁĄ RADY WYDZIAŁU Pedagogicznego

Uniwersytetu Warszawskiego

Z DNIA 1 grudnia 1964 ROKU

PROMOTOR

Tadeusz Pasierbiński

PROF. DR TADEUSZ PASIERBIŃSKI

REKTOR

PROF. DR STANISŁAW TURSKI

DZIEKAN

PROF. DR RYSZARD WROCZYŃSKI

NR 849 WARSZAWA, DNIA 4 listopada 1965 ROKU

- Na wydziale Pedagogicznym Uniwersytetu Warszawskiego uzyskał stopień doktora nauk Humanistycznych (1964).
- Na Uniwersytecie Jagiellońskim otrzymał stopień doktora habilitowanego nauk humanistycznych w zakresie pedagogiki specjalnej(1968).

PRACA ZAWODOWA

- W roku 1929 został nauczycielem publicznej szkoły powszechnej w Białousach, gdzie pracował półtora roku.

- Następnie został przeniesiony do szkoły w rodzinnej wiosce, gdzie pełnił funkcje kierownika szkoły.

W 1935 roku

nasz patron podjął

pracę w szkole specjalnej

w Łodzi.

EMERYTURA

- W 1973r. na skutek złego stanu zdrowia odszedł na emeryturę pozostawiając sobie tylko zajęcia na Wyższej Szkole Pedagogiki Specjalnej (obecnie Akademii Pedagogiki Specjalnej), gdzie pracował do końca życia.

- Pracował także w Instytucie Kształcenia Nauczycieli i jego oddziałach.

DZIAŁALNOŚĆ SPOŁECZNA

- Od 1926 roku był członkiem ZNP,
- a od 1938 roku członkiem Zarządu Sekcji Szkolnictwa Specjalnego.
- Pracował w Towarzystwie Przyjaciół Dzieci,
- Polskim Czerwonym Krzyżu,
- Był Przewodniczącym Komisji do Spraw Naukowych przy Polskim Związku Głuchych.

PEDAGOG SPECJALNY

- Swoje całe życie poświęcił problematyce pedagogiki specjalnej i szkolnictwa specjalnego.
- Zajmował się organizacją szkolnictwa specjalnego, kształceniem i doskonaleniem kadr pedagogicznych dla tego szkolnictwa.
- Był zwolennikiem ścisłej współpracy pedagogów specjalnych ze służbą zdrowia i psychologami.

DZIAŁANIA NA RZECZ DZIECI

- Wysunął konieczność rehabilitacji małych dzieci upośledzonych umysłowo.
- Zajmował się także problemami dzieci przewlekle chorych, kalekich i niedostosowanych.
- Miał duży wkład w rozbudowę specjalnego szkolnictwa zawodowego.
- Działał również na rzecz ludzi głuchych.

PUBLIKACJE

- Opublikował 9 samodzielnych pozycji książkowych i około 100 artykułów naukowych.
- Był też redaktorem prac zbiorowych.

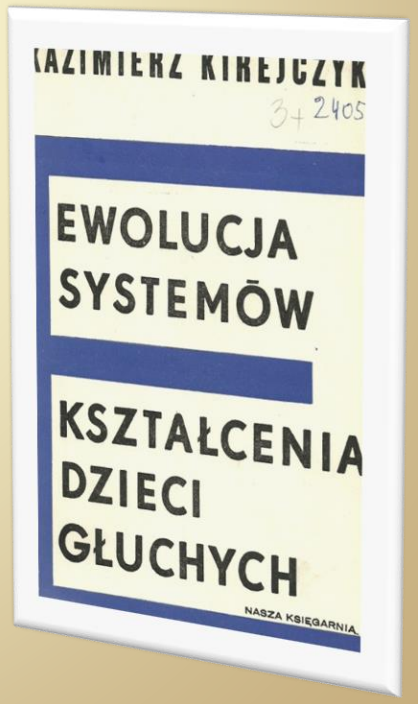

ODZNACZENIA

Za swoją wieloletnią działalność pedagogiczną, naukową i społeczną otrzymał wysokie odznaczenia państwowe:

- Złotą Odznakę ZNP (1959)
- Krzyż Kawalerski Orderu Odrodzenia Polski (1966)
- Medal Komisji Edukacji Narodowej (1973)
- Zasłużony Nauczyciel (1975)

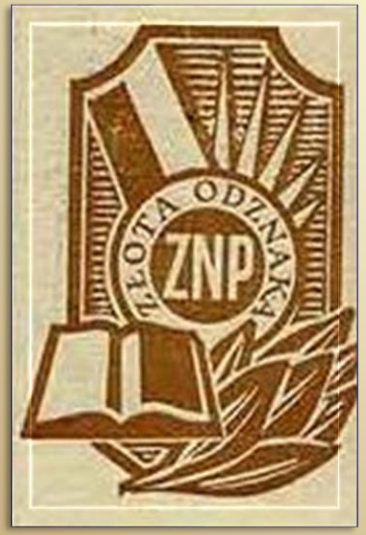

- Kazimierz Kirejczyk był człowiekiem aktywnym i twórczym do końca życia.
- Zmarł 23 marca 1986r.
- Został po nim cenny dorobek naukowy i wdzięczna pamięć ludzi, z którymi i dla których pracował.

RODZINNIE

WŚRÓD PRZYJACIÓŁ

TO MÓWILI O NIM

„Nigdy nie odmawiał pomocy, wręcz sam wychodził z inicjatywą udzielania jej." ***MariannaMarek- Ruka***

"Był człowiekiem wielkiej rzetelności osobistej, zawsze pogodny i zawsze rozważny. Nigdy nie słyszałem, by ktoś powiedział o nim złe słowo. Był niezwykle życzliwy dla ludzi, chętnie pomagał i nigdy nie odmawiał pomocy innym.,, ***Tadeusz Szymczak***

„W ciągu piętnastu lat kontaktów z docentem K Kirejczykiem zaobserwowałem rzadko spotykane cechy występujące łącznie: serdeczność, życzliwość, wiarę i ufność w człowieka (zwłaszcza pedagoga specjalnego), obowiązkowość, pracowitość, systematyczność wytrwałość, odpowiedzialność i wiarygodność." ***Jan Pańczyk***

,,Natura hojnie obdarzyła Go darem dostrzegania w innym człowieku tego, na co warto postawić, co może stać się zaczynem rozwoju. Potrafił znaleźć początek nitki w splątanym kłębku ludzkiej natury. Umiał patrzeć i dostrzegać, słuchać i usłyszeć. Istniał dla innych. Takim go zapamiętałem." ***Czesław Kosakowski***

"Miał talent znakomitego organizatora; umiał nawiązywać życzliwe, ciepłe, wręcz serdeczne kontakty międzyludzkie, aktywizował i mobilizował różne osoby do pracy na rzecz osób niepełnosprawnych., ***Janusz Kostrzewski***
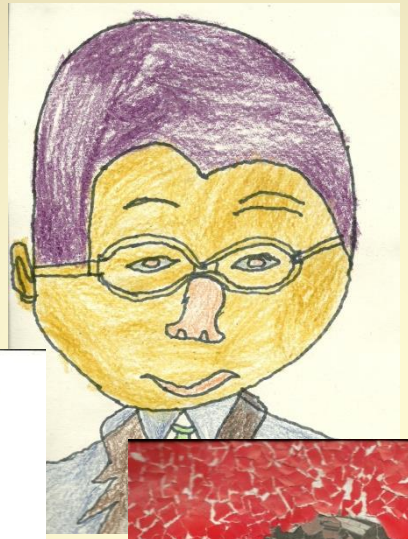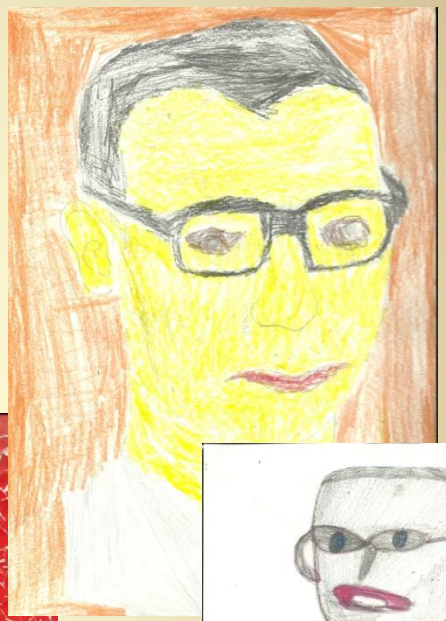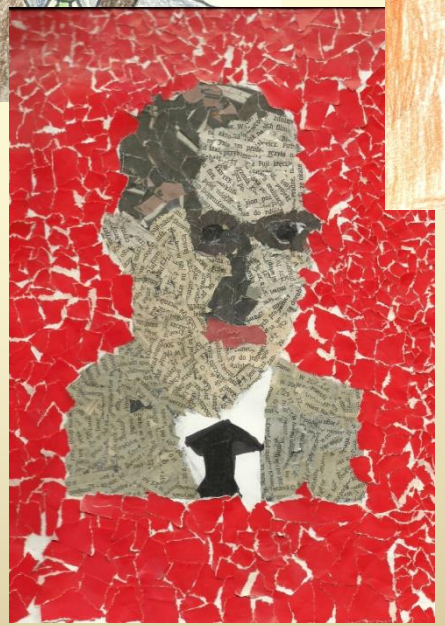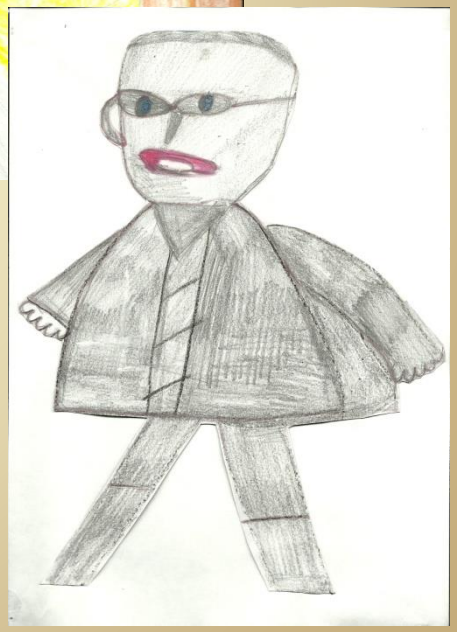
KAZIMIERZ KIREJCZYK W OCZACH UCZNIÓW